內政部登記證警字第七本二本號

大光報

中華民國廿八年七月七日創刊

韶關

發行人 陳錫餘

社址：韶關民權路壹〇壹號
電報掛號：第〇叁肆貳號
電話：廣東省政府總機轉
新聞紙第二九零號
今日出紙一大張
零售每份國幣伍分
每月國幣一元二角外埠另加郵費

圖包圍豫南鄂北 敵迷夢已被打破

（中央社樊城五日電）踞武漢之敵，一年以來，毫無寸進，時受我大洪，桐柏，大別三山大軍之威脅；去年此時，雖曾一度蠢動，終致隨棗會戰之慘敗傷亡逾二萬；去月二日，我小試身手，稍加進擊，敵又傷亡萬餘，偽軍均紛紛反正；武漢近郊，亦常有我軍活躍，以致盤踞平漢南段各地之敵，時感呼吸窒息，近乃由湘北贛北鄂東各地，調集殘部某某等師團，合原有某某師團等，分由豫南鄂中鄂北三路進犯，企圖殲滅我軍主力，現反陷入我包圍網內，勢將各個就殲。敵首先發動之豫南敵四萬餘，北犯確山西北，竄桐柏東北，趨正陽方面，廿九卅兩日，在淮河沿岸遭我憑堡攔擊，傷亡數千，血染淮水，屍乘遍山，繼復增援，以大部犯明港，平昌關，另敵數股，亦乘機竄入，爲我有力部隊阻擊於確小崗，竹溝，堡子以及申陽店，小林店，下若一帶地區，我以主力轉出敵之外翼後，向敵左右側擊，前後夾攻，敵軍損失益形慘重。至此圖由桐柏山北竄迂廻之敵，勢已不振，亦如去年此時若焉。一日晨由鄂中鍾祥北犯敵萬餘，亦分三路藉猛烈砲火及毒氣掩護，向長壽店兩側地區猛撲，我軍咸抱必死決心，背水依山，浴血迎擊，白刃相接，往復肉搏者數十次，激戰三晝夜敵偽傷亡慘重，乃北竄豐樓河，張家集，共殘餘數千人，已被我圍殲於田家集，流水溝中間，後路亦爲我軍完全截斷，敵已無異鼠入袋囊，斷難生還；與去年此時迅速北進之情形相較，不啻天壤。最後一由襄港路正面西竄之敵某某等師團，約二萬餘，四日晨由隨縣，擂鼓墩，滾山兩地，升起氣球，指揮炮兵轟擊，繼以步騎及戰車竄入涼水溝，厯山，爲我殲滅甚多。其左右翼亦各以四五千名，由塔兒灣萬家店，安居等地西犯，我軍一面機動迎擊，一面預以有力部隊，作奇兵行動，刻已到達襄花路敵之後方，即有驚人之發展。綜觀全局，（一）現豫南鄂中鄂北三路之敵主力，尚僅與我前哨部隊到處混戰；而我主力，已轉出乎敵之外翼，按照預定計劃。向敵圍殲。（二）上述三路之敵，企圖在豫南鄂北一帶包圍我軍之目的，已成粉碎。（三）我爲陷敵兵力于分散，希望該敵能多佔我據點，斷彼歸路，愈深陷于泥淖，然後我可以分股予以擊滅，積小勝爲大勝，以獲最後勝利；但現敵經我軍分頭截擊，斷彼歸路，呼應不靈，各路均觀望失措，無法併頭齊進，故敵近乃利用大批空軍，連日輪流在我前線及接近前線區域，無論城鎮鄉落，均盲目濫炸。此雖較去年甚過數十倍，然欲以此打開其困難戰局，仍屬夢想。

桐柏山脈 大殲滅戰即展開

（中央社洛陽五日電）緊張之豫南戰局，經我各路大軍連日截殺，情況較趨穩定，敵企圖包圍我主力，分路竄援之迷夢，已被我澈底粉碎無遺。三日由毛集（泌陽東北）西竄之敵六千餘，與我軍在黃崗附近遭遇，發生激戰，我軍向敵外翼猛進由敵側背奮擊，動作靈活，將士用命，戰鬥至晚，斃敵無算，四日晨我復以一部兵深入敵我夾擊，殘敵益衆，不支竄逃，我正嚴密圍殲，並以主力向平漢路沿線完成對敵深遠包圍之形勢全日我某軍事長官身先士卒，攻石滾河（泌陽東）予敵以極大威脅，軍威益振，殘敵退守王店堡子（明港西），狂形狼狽，現我敵仍在小林店固县毛集迄黃崗一帶血戰中。

（中央社洛陽六日電）豫南之敵，經我各路截擊，受創甚重，連日繼續增援，五日午戰事移于洛陽桐柏附近，向該兩地進犯之敵，各約八千餘，與我展開血戰，我一部大軍，已迂廻敵後及兩側，完成堅強包圍，桐柏山脈大殲滅戰，即將展開。

（中央社樊城 電）隨北附近蠢動之敵，共計兩萬數千人，分路向擂鼓山（隨縣東北）高城（隨北）𠵽山（隨西北），[illegible]（均隨西）進犯，我軍確守預定計劃，節節予以痛創。同時我照預定計劃以神秘之行動，於[illegible]在達襄花路敵人後方，與我預置於襄花路沿線各地附近之某種部隊密切聯絡，刻正一致向敵後積極發展。

（中央社南陽六日電）豫南我軍連日按預定計劃，分路殲敵，新獲極多，由竹溝（確山西）西竄之敵，經我節節夾擊，斃敵無算，殘敵進退維谷，倍形狼狽。竄犯小林店（桐柏東）附近之敵，繼續冒進，我軍利用山岳地形，機動行進於南北各方面，向敵衝殺，敵陣大亂，鏖戰至五日夕，被我殲滅兩千餘，至向敵後挺進之我大軍已將西双沙（信陽西）據點克復，與平漢線東西我軍取得聯繫，續向信陽猛進，敵之歸路，復告斷絕，壯烈之包圍殲滅戰，正展開中。

（中央社洛陽五日電）雄山西部竹溝附近之敵，約二千餘人，經我軍痛擊後，三日夜西竄泌陽縣城，我軍正由敵後及西側追殲中。

晉東南敵 經我軍各個擊破

（中央社西安六日電）晉西南我軍對同蒲南段各要衝，開始行動以來，進展極爲神速。二日拂曉，我勝利之師，向侯馬猛攻，血戰竟日，殘敵一部傷亡殆盡，我當克復西侯馬，刻仍向東侯馬圍攻，繼續擴張戰果。

（中央社洛陽五日電）晉東南之敵，自上月中旬蠢動以來經我大軍各個擊破，敵已傷亡過半。三日殘敵四千餘，復向春城西南地區亂竄，當被我軍奮勇截擊，在西崗大嶺口附近包圍，予以痛殲，計斃敵二千五百餘。殘敵戰力全失，已在我層層圍逼中，不難一鼓就殲。

（中央社興集五日電）一日拂曉我軍進攻稷山，一部首先衝進西北城關，其餘官兵陸續進，與敵奮勇激戰，另一部衝入西王（稷山西要點）斃敵甚衆。刻我敵在新絳汾城附近相持中。

（中央社興集五日電）廿九日被我截圍於高平關，大道以北蘆家山，百家窰一帶之敵，大部就殲，嗣敵增援約兩聯隊，猛烈反攻，激戰至卅日被我殲滅達兩千以上。高平關以西及商家窰一帶，橫屍遍野，軍品到處委棄，正清理掃蕩中。

（中央社興集五日電）夏縣東南呂家勞，觀青閣之敵，六日晚經我軍奮擊，向西潰逃，遺屍百餘具。三日晨，夏縣敵一部東犯，三進，均經我擊退，三日午，該敵復轉犯候家村，刻仍與我軍激戰。

（中央社陵川六日電）進出白晉公路南段向後挺進之我軍，上月廿八日在桐梓鎮內王村一帶，殘敵告捷後，卅日午在窰子口附近，遭遇敵軍一部，當即展開激戰，反復肉搏，斃敵二百五十餘，殘敵不支，紛紛向北潰逃，我鹵獲汽車二十餘輛，其他軍用品甚多。

（中央社靈寶六日電）晉西南我軍日來以雄武之姿態，積極向敵後進擊，斬獲甚鉅。二日拂曉，我軍進至三官峪（汾城西北）附近，將敵一部擊滅後，復乘勝向汾城猛攻；我軍士氣旺盛，反復衝殺，殲敵無算，嶙躍戰至三日晨，殲敵不支，紛向城內潰逃，我軍一部緊躡敵後，當即衝入汾城南關，發生巷戰，現正痛殲殘敵中。

（中央社洛陽五日電）自上月廿八日起，與我軍在高平關以西及白家窰汴尖溝一帶激戰之敵，傷亡奇重，已逾四千，連日陸續經高平運回長治屍體汽車百餘輛，過有傷勢較之重傷兵，即在當地縱火焚化，白骨嶙，慘不忍覩。

廣西省府 勉勵刻苦守常

（中央社桂林六日電）省府訓勉各級[illegible]宜刻苦淬厲，嚴[illegible]守常，言辭尤宜審慎之，以[illegible]生活規定及精神總動員準則，爲民表率，養成指導僚屬愛護民衆，革除惡習，樹立循良之風。

湘省調整政區 專員保安合組

（耒陽五日電）湘省現行之督察區域，劃分未盡妥當，面積人口相差過遠，編制經費則完全相同，不足以應需要。當局爲增加行政效能，適應戰時環境，就面積，人口，地形，及行政便利上，加以調整，並新添一區，期收指揮靈活之效，而將[illegible]公署與保安司令混合組[illegible]前爲省云。

滬飲職團長 被敵拘捕

（中央社香港五日電）滬訊，飲職團長夏銘章，五十一歲，三年前即辭職改營商業，一週前到滬，四日午赴北京路國華大樓永[illegible]貿易公司，突有敵方特務人員，偕同捕房探捕馳至，將夏逮捕，押往捕房偵訊。

挪境德軍 再佔羅洛斯 同盟軍在維納克登陸

（中央社維洛斯六日合衆電）德軍於昨日下午一時再佔羅洛斯，挪軍未加抵抗，德機於進佔之前曾，以飛機大肆轟炸，城內居民二千人，均避至山上，羅洛斯以南有德軍二百名中地雷斃命。

（中央社柏林六日海通電）據德國最高統帥部今午公告，納維克區昨日未有大戰，德軍已由闊沙斯東面之克朗城，向北推進，赫格拉山地砲台已經德軍攻陷。

（中央社柏林六日海通電）據德國最高統帥部今日公告，德空軍昨又炸哈爾斯達德與納維克西面及納維克區之英海軍，據報納維克港外英主力艦一艘曾中重量炸彈一枚，又同盟軍炸葯庫一處中彈爆炸。

（中央社斯德哥爾摩六日合衆電）英法運輸艦現正運送大軍在維納附近登陸，德潛艇已有多艘向北進發，同時德軍滑雪隊是踏冰鞋，由瞭無人跡之森林中，向德倫的英北開，現德方已將闊沙斯灣及德倫的英灣改爲潛艇根據地。

（中央社柏林五日海通電）據德國權威方面今晚宣稱：德倫的英灣德倫的英斯托爾鐵路線北面之黑格拉山地挪炮兵，已於今日投降，計官佐十五人，士兵一百六十人。

（中央社倫敦五日合衆電）關於同盟軍在挪威南部受挫一節，其中原因所在，頃由權威方面首次加以說明，據稱：（一）同盟軍原保有遠征軍（其中并有滑雪部隊）若干師，可隨時援助挪威及瑞典，但同盟軍於西線戰事中之配備，尤其高射砲一項多已遣往法國，惟挪瑞方面，苟早日要求援助，此項部隊仍可予以有效之援助。（二）德方此次之襲擊，非使同盟國方面措手不及，德方突擊同盟國之計劃，前即在波羅的海加緊演習，準備大舉，同盟軍方面苟挪威早日請求援助，力能佔領德倫的英與納維克等重要港埠，但同盟軍之力量不足以阻止德軍之登陸，自在意想之中。（三）關於空軍之據根地一層，同盟軍方面全無憑藉，而德方則統將挪威之空軍根據地囊括，以致在挪威之失敗，即取決於此。（四）同盟軍爲政治上及軍事上之原因，承應阻止德軍鐵苗之供應云。

（中央社柏林六日合衆電）德官方宣稱：義大利經同盟國之壓迫，已與德國更趨接近，並謂德國可於八個月內將英國擊潰。又德軍司令部公佈稱：闊沙斯已入德軍手中，格朗格及西格拉砲台亦已被佔，困守該地三星期之挪軍已投降。在納維克方面，同盟軍進攻甚急，但已被德軍擊退，此次戰役，同盟軍喪失之商船達二百萬噸。

英輿論極力主張 轟德工業中心 認爲散放傳單之舉未生效力

（中央社倫敦四日路透電）輿論界主張派機轟炸德國軍事工業中心者，已日見抬頭，一般人咸謂：戈林雖一再發出威脅之詞，但英機累仍能飛往德本部各地及其所佔領各城鎮，惟在飛抵目的地後，往往投下傳單了事，實則在德尚未遭受重大挫折前，此項傳單，能否發生效力，實屬疑問。英機與其作此無益之舉，曷若轟炸各大工業中心，如萊茵及西法里兩區，予德方以重大創傷，其究能影響德政府行動至何種程度，此際尚難斷言，一般人認爲德最近已在挪境內設置新的航空根據地，是以德機舉行大規模空襲之危機，較前迫切，自不能聽任德先發制人云。

社論 倭寇的死活已在我們手上

誰都知道敵國的人力物力有限，在我抗戰行將三年的現在，共捉襟見肘困態，更爲畢露。就目前表現的事實論斷，敵人軍事力量，已難向我內地再作深入，經濟的補充，物資的供應，確在一天困難一天。此種困難的影響，爺令軍事力量減弱，共趨勢，不僅無法作進一步深入的攻取，且亦決無法支持現狀結果，使非崩敗而退不可。敵寇明白這個危機，乃力圖補救，補救的辦法是更戰界，暫時停頓速戰速決的軍事，注力於既得地區的確佔，化點線爲全扶植漢奸傀儡組織，用爲工具，以從事於人力的掠奪，經濟的搾取。現在陷區僞軍的組織，壯丁的被擄，工役的征發，仇貨的推銷，物資的運走，非常普遍而積極，這些都顯見倭寇正在加緊由人力物力的掠取，補充其貧乏，以圖達到「以華制華」，「以戰養戰」的目的。反面，還可見到倭寇再深入的軍事，只是暫停而并非放棄，觀其在淪陷區的交通建設，交通建設的劍及履及，便是証明其將僞人物力掠奪得手，補充豐裕，迨建設成功，軍事力量重整後，勢必再圖大舉。凡此，都可以由共現在事實的已然，推知共未來的將然。故我們怎樣努力於現在以粉碎倭寇的毒計，實爲我們上下不能半點輕忽的大事。

倭寇侵界的危機，既在人力物力缺乏，無法應付我們長期抗戰，則只要倭寇今後得不到人力物力的補充，便可致共於死地。杏倭寇兵員和物資的來源，不外下列三種：（一）搾取於國內及共屬土；（二）仰給於國際；（三）刼奪於中國。關於第一項來源，確已到了山窮水盡的田地，無可搾取，縱能搾取，亦至有限，決不足以供給長期的黷武。關於第二項來源，在國際對敵怨聲四起中，於歐戰未爆發前，抵貨和禁運逐漸擴展到各國，倭寇在國際上可靠獲得的資源，已一天減少一天，歐戰以後，所得更微，到了歐戰擴大緊張的現在，有漸漸陷於絕望的可能。故敵人認爲今後可靠的人物力，就唯有第三項的從中國方面來刼奪，刼奪順利，[illegible]其侵掠之毒，否則便非潰滅不可。就此種事實而論，[illegible]倭寇的生死，已掌握在我們的手上，換言之，如果我們[illegible]倭寇生，如杜絕共掠奪則倭寇死。然而凡屬中華民國的子孫，誰願去做亡國奴隸而一任倭寇的掠奪？

因此，我們現在最要緊的工作，是研究防止倭寇掠奪的方法，是努力堅決實行這些方法，期眞能做到防止倭寇在我們領土內的掠奪。倭寇目前在我們淪陷區掠奪的種類和方法：第一，人力的掠奪：一，編組僞軍，二，勞力徵用，三，壯丁和幼童的擄去。第二，物力的掠奪：一，資源的搜刮，二，仇貨的傾銷，三，外滙的套取，四，僑滙的詐奪。這些，敵人都在分頭并進，而做共工具的是汪賊的僞組織。我們粉碎倭寇這些毒計，應該本着清楚的認識，堅強的意志，一致決做下列的工作：第一，盡種種方法，提高民族意識，改善人民生計，保護游擊區的壯丁，兒童，以杜絕倭寇對我人力的刼掠；第二，高價收買民間產品，統制生產品的出口，以杜絕倭寇對我物資的搜刮；第三，嚴密進口線的封鎖，厲行緝私，根絕仇貨的輸入；同時向海外盡量釋明倭寇與漢奸的毒計，使僑胞勿受欺騙，以杜絕倭寇對我資金的奪取。以上多是已經各方面提倡簡略而平常的辦法，並非高論。不過我們認爲這些平凡的辦法，如果能够實行，則確是制敵死命，乃不憚重復提出，要求全體同胞，尤其是負有實際責任的黨，政，軍公務人員，務要切實執行，認眞做到。縱有困難，爲自己本身力量做不到的，亦應該報告上級，請求援助，總須以完全做到爲止。否則便是失職，便是對不住國家民族。如果尚有藉共地位的優勢，貪貨射利，包私走私的，不啻助敵爲虐，共罪實浮於漢奸。抗戰到現階段，最後勝利的基礎確已奠定，惟倘有待於我們從積極消極各方面工作上，奮鬥犧牲去爭取。這些是我們願以血誠，希望大家省察共勉的！

八團體歡送 邵力子

（中央社重慶六日電）中國留法比瑞同學會中國勞働協會中國國際聯盟同志會，中法比瑞文化協會，中緬文化協會等團體，六日下午八時舉行盛大茶會，歡送新任駐蘇大使邵力子。到吳稚暉，覃振，劉峙，徐飛鵬，張經翰，毛慶祥，勞華國等兩百餘人。主席吳稚暉致開會詞，說明八團體歡送會之意義，詞畢全場同舉清茶祝邵大使健康，邵氏乃起立致謝并謂望與會諸君，時賜教言，旋由八團體代表覃振，毛慶祥，朱學範等相繼致詞，咸認中蘇邦交，必因邵氏此行，日益敦睦，盛會至深宵歡散。

鄂中敵陷重圍 贛北我軍衝入涂擲埠市街 湘北我左右夾擊桃林殘敵

（中央社沙市六日電）由鍾祥，洋梓分股向北蠢動之敵，一股在長壽店附近，經我痛擊，受創甚巨，旋敵增援猛撲，竄至沙河店（長壽店北）等處，復經我前後夾擊，狼狽潰逃，刻我正追擊中。一股由鍾祥竄至柴樂河附近，被我阻擊，血戰一晝夜，殲滅無算，敵兇餘大挫，刻仍在對戰中。另一股由橋鎮北竄，一度攻陷張家集，五日晨我有力部隊，由敵後側猛擊，血戰至午，斃敵東千餘，殘敵奪路潰逃，張家集即告克復，刻已進至京鍾路敵之後方，將該路完全截斷。另有我某部連日向敵後進擊，極爲順利。二日在陽口東南楊家集附近，將田家院，李家集，等口各據點出援之敵擊潰，計斃敵五百餘。我軍一面擴張戰果，一面越過漢宜路北進，至四日夜，已達到京鍾路東段南側，與我南下部隊會合，達成切斷敵軍後路之目的。

（中央社樊城五日電）鄂北襄花路戰事，兩日來極爲猛烈。正面敵聯合兵約四五千，五日晨五時，在戰車四五十輛掩護之下，向我進犯，經我迎擊，激戰竟日，敵傷亡慘重，現仍在厲山（隨縣西北）東北對峙，左翼在均川店，安居（均隨縣西）開激戰，左翼被我阻擊於高城東北山地中，敵勢大挫。

（中央社修水五日電）贛北我軍，自再度克復靖安，奉新後三日起復繼續向安義之敵猛烈進擊，城內之敵全爲恐慌。

（中央社修水五日電）二日晚我某部分三路猛攻涂擲埠衝入市街，與敵肉搏數小時，斃敵甚多，並將敵糧彈藥庫悉數焚燬，刻復向永修挺進。

（中央社汨羅六日電）湘北于上月廿九日被我擊潰之敵，分向四門坳，柳掛廠潰逃，經我跟踪追擊，斬獲甚多，三日竄至桃林，復被我左右夾擊，敵棄屍二百餘具向長安驛竄逃。另一股竄抵西塘，我正痛殲中。

皖南克兩據點 續攻繁昌殘敵

（中央社上饒五日電）（一）我軍攻克南陵後，分兩路向北追擊，三日中午，分別收復黃墓渡（南陵東北）及麗橋（南陵西北）兩重要據點，繼續向繁昌殘敵猛擊中。（二）青陽敵主力被我痛擊，向大通潰退，現青陽城郊一帶僅有敵千餘，正在我軍圍殲中。

（中央社皖南某地六日電）一日晨我克復陵陽鎮（石埭西北），迄午我先頭部隊尾追敗退之敵，已進抵青陽東南四公里之濟湖梗，掃蕩殘敵。又大通困敵，因被我猛烈攻擊，死傷極重，殘敵紛紛登艦駛逃。

貴陽歡迎 日反戰同盟員

（中央社貴陽六日電）日人反戰同盟西南支部巡廻工作團抵筑後，五日黔抗敵後援會開會歡迎，由蕭蔚民致歡迎詞，林長[illegible]報告該團成立經過，坂本秀失演說，詳述日本國民被軍閥麻醉歷盡苦況；並祝中國抗戰勝利，日本革命成功，該團於六日晨赴渝。

有田招待賽爾

（中央社香港六日電）東京訊，敵外相有田今午設宴招待美駐菲高級委員賽爾夫婦，由美駐日大使格魯等作陪，賽爾定今晚四十五分赴神戶，乘「蕪虎脫」總統號返菲。

一瓶清蕾濁！
專門醫眼
代刀脫膜散

教皇對歐戰表悲觀 認意參戰業已決定

英輿論激昂各報多載意參戰軍事地圖

【中央社羅馬六日合衆電】據教廷方面確訊，教皇對于義大利之未來政策，極度悲觀，認爲義國之參戰，殆已決定，今日祈禱時，教皇于默視上帝保佑義大利時，眼中滿含熱淚云。

【中央社羅馬五日路透電】教皇今日演講，由義大利無綫電台向外廣播，其言有曰：「時機至矣，歐洲人士處此戰亂漩渦，應向上蒼禱告，以求和平」云。

【中央社倫敦四日合衆電】地中海上，目下戰雲密佈，英國各界輿論激昂情緒，爲以前所未有，各報且公開揭載地圖，說明一旦義大利參戰，則何處爲軍事地點，新聞記事報載：同盟國明白表示，苟義大利有何策動，即等於對英法作戰。

教皇庇尼十二世

【中央社羅馬六日路透電】米蘭學生百人，週末在該城舉行反同盟國示威遊行，在街上高呼「德國萬歲」「打倒英法」等口號，并用白粉在牆壁上書曰：「願希特勒攻入倫敦，願墨索里尼佔領巴黎」。

【中央社羅馬尼亞康斯坦達丹柵港五日哈瓦斯電】本港當局，頃已採取若干種安全措置，任何輪船，欲駛入本港者，必須說明理由，并將人員與所載貨物提出報告，此外一切外國人，均禁止進入，該港碼頭有英國人若干名，因屬理由不充分，致被拘留，英國領事館將就此事，向羅當局提出抗議。

【中央社索非亞六日哈瓦斯電】關于土耳其國在希臘國邊境集中軍隊之訊，半官機關保加利亞通訊社頃由官方授權發出聲明稱：保國政府並未接獲此項消息，以故種種推測之辭，均無根據云。

【中央社索非亞六日海通電】外傳保加利亞軍隊已向邊境集中之說，業經此間保政府正式否認。

科學界異彩 發明强力燃料

由 提煉可供潛艇重大應用

【中央社紐約五日哈瓦斯電】紐約時報頃載稱：鈾質爲化學金屬原質之一，原子量爲二三八•二，美國明尼蘇達州大學教授聶埃，哥倫比亞大學教授鄧寧，丹麥哥杜哥洛城大學教授魯爾（曾得諾貝爾物理獎金），義國費爾密教授亦曾獲有諾貝爾物理獎金，近自鈾質提出原子量二三五之金屬厥名爲其原子內部能力至爲强大，據估計二三五前之熱力每一公斤等于煤五千噸，假如潛水艇一艘，置有二三公斤，即可航行永久不輟，無需添裝燃料，此項發明，已使美國科學界大震動，以極大影響，加諸歐洲現行戰事上，在據可靠消息，德國政府已令該國若干大科學家將事研究此一問題，並聞哥倫比亞大學物理教授數人，業已發明由原子內部能力應用之法，科學界人士預料不出數閱月，即可實施製鍊，鈾質每一百三十九公斤中，可有一一公斤，其出產之地，則以非洲比屬剛果，加拿大聯邦，美國哥拉陀羅州暨英德兩國爲最多云。

敵國盡量發掘資源

動員計劃草案核准

因國內外局勢不定起草困難

【中央社東京五日哈瓦斯電】本年度資源總動員計劃草案，已於本月一日由計劃院予以核准，即當提交內閣會議討論，據此間各報所載消息，因國內國際經濟局勢動盪不定，欲起草全年計劃，殊感困難，故此項草案僅限於本財政年度第一季，即自本年四月至六月，按上年度計劃各項農作物中，以米爲主使，但本年度除米而外，並包括重要必需品，例如木炭與糖，此外物價許定委員會，現正研究限制購買辦法，或將鮮魚及蔬菜包括在內，亦未可知。

波總統電謝羅斯福友情

【中央社巴黎六日路透電】據波蘭電訊社息，美總統羅斯福曾致電波蘭總統拉克維玆，畧謂：美波兩國人民，素保持傳統的友誼，在深望此種友誼，能繼續存在，波總統業已電復，對美總統之熱忱，表示謝意。

播送國際節目 蘇予好評

【中央社莫斯科五日專電】音樂界息，華方五月四日播送之國樂節目，蘇聯無綫電台紛紛收聽，聲音甚見清浙，各俱樂部及文化團體收聽者，甚見踴躍，著名作曲家老區瑪基聽後，對記者談：本人對於中國國樂此次播送，甚爲滿意，又各報對此，亦紛紛加以稱道云。

英駐義大使首途赴羅馬

【中央社倫敦六日路透電】英駐義大使伊倫，已首途赴義，卅一日夜可抵羅馬。

挪外長抵英 商討合作問題

據談挪決賡續對德作戰 在倫敦逗留兩日即赴法

【中央社倫敦六日哈瓦斯電】挪外長谷腕抵此之後，乃頃向報界發表談話稱：余與挪國防部長背保上校來此，乃欲與英當局討論同盟軍與我國協力作戰問題，吾人決當賡續作戰，外傳國王哈康七世暨各閣員均已前往外國，全非事實，按谷腕與背保係乘英艦到達蘇格蘭港，轉道來此，擬勾留兩日，俾與哈里法克斯爵進行談話，並當前往法國一行，然後返國。

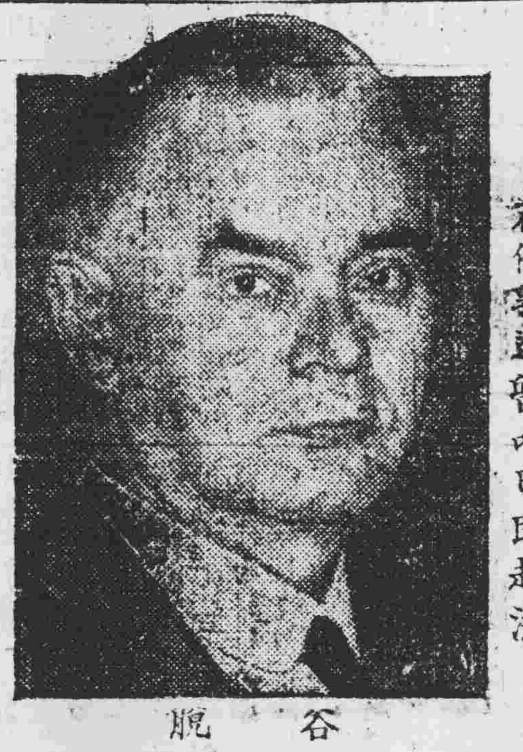

谷 腕

英政府現致慮英蘇商約提案

【中央社倫敦六日路透電】蘇聯向英提出之訂立商約提案，正在英政府致慮中。宣言稱：德軍種種舉動之野蠻，並謂希特勒野心勃勃，中立地位不足以保障安全，德國侵畧挪威之舉動，已獲有證明。而德國各鄰邦亦於此獲一大教訓，要之惟有樹立一種强有力之國際組織，以保障各國之獨立，並促成普遍的軍縮，始有持久和平可言云。

倫敦市場各證券均告疲落 英證券未受影響

【中央社倫敦五日合衆電】倫敦市場，因對於同盟軍自挪威南部撤退，表示深切之失望，加以地中海上形勢益見緊張，故各種證券，上週內俱見疲落，惟實際下跌者，僅以外國證券爲多耳。保加利亞及希臘證券，甚見疲弱，義大利七厘證券跌八鎊，造成最低紀錄，埃及統一證券跌四點七十二，日本證券拋出者最多，因荷印方面局勢推測，東京市所發五厘半證券，跌三鎊，但英方證券未受壞消息之影響，可見西門財相之成功云。

司法院覃副長飛昆視察滇省司法

【中央社重慶六日電】司法院副院長覃振定於七日晨乘機飛往昆明，視察滇省司法。

汪逆苦惱

無恥的要求 無情的打擊

【中央社香港六日電】滬外訊：汪逆請赴平，會同王逆克敏之支持者敵酋多田所要求：（一）交還華北各鐵路，（二）取銷新民會，（三）許可偽國民黨公開活動，（四）偽華北政委會須實際上服從偽組織。多田未予答復，致會商無結果。

【中央社重慶六日電】汪逆精衛賣國降敵，在敵人刺刀下，成立傀儡組織，海內外同胞莫不痛恥，紛電聲討。茲續誌其聲討者名如下：（一）西北農學院全體教職員學生。（二）駐星芬蘭直屬支部理事會。（三）駐安南東昌支部越南南西東川省華僑救災會，（四）旅越南南圻鵝貢省公立華僑學校全體員生，榮福公司全體職員，中華體育會福建幫全體幫民，廣肇幫全體幫民，潮州幫全體幫民。（五）旅高棉華僑總工會暨所屬各職業工會。（六）馬尼剌廣東會館。（七）柔佛士姑來會議會益智閱書報社。（八）馬尼剌直屬分部。（九）菲律賓工務華僑抗敵後援會暨全體僑團。（十）株吧轄益閱書報社暨各僑團，株吧轄南屬會館，瓊州會館，惠客公會，中華體育會，樹膠同業公會，福建會館，愛群校友會，廣東會館，同仁劇社，潮州會館，瓊茶商公會，中華中藥聯合會，客屬公會，廣肇會館，嘉陽會館，松林閣華英劇社。（十一）湖南省幹部訓練團特別黨部。（十二）湖南省桃源動員委員會。

國大女競選會香港分會成立

【中央社香港六日電】國民大會婦女競選會香港分會，六日成立理事會，準備推舉候選人廿五名，公推者有王孝英，羅有帶，黃定慧，領導各團體介紹者十二名，自我介紹者十名，限八日前送會，轉呈政府圈定。並決議：要求在指定二四〇代表額，求婦女界以半數。

【中央社香港五日電】國民大會婦女競選會港分會，五日成立，通過會章，起草宣言，通電全國，擁護抗戰，並議決通電討陳逆璧君。

中央撥款發展湘省衛生事業

【中央社耒陽五日電】中央爲輔助湘省衛生事業之發展，由衛生署撥十六萬元，爲設置實驗縣衛生院一所及縣中心衛生院三所之用；另撥四萬元，輔助辦理各縣水利工程。昨經省府常會議決，並指定衡陽設置縣實驗衛生院，部陽，沅陵，設置中心衛生院，于下月起開始成立。

縣政計劃委會組織條文修正

【中央社重慶六日電】國府命令，茲修正縣政計劃委員會組織條例第三條條文：（第三條）本會設立主任委員一人，副主任委員二人，由行政院院長遴選，提請國府任命之，委員九人至十一人，由行政院院長就黨政機關職員中富有學識經驗者聘任之，委員中至少須有三人爲專任職。

邕邑敵軍厭戰思家

對敵閥極怨憤

【中央社賓陽六日電】頃據南寧逃出之難民談：敵軍迭次被我痛擊，死亡奇重，士氣頹喪異常，反戰空氣極盛，上月間敵軍竄至某地時，在一學校內發見我方印就之日語傳單甚多，敵兵爭相取閱，閱罷以手捧頭，躺在地面，懊悔萬狀見我優待券爭取收藏，士兵終日愁容滿面，互詢家鄉狀況，得知敵國內痛苦情形，人人對敵閥切齒痛恨，又敵軍凡被擊斃受傷者，或燒或埋，絕不運回後方，并不許其他官兵看見，敵軍閥殘酷行爲，已引起其官兵極大之憤怒云。

倭寇若進侵東印度 美將捲入戰爭漩渦

美政治評論家對歐戰變化談

【中央社華盛頓六日合衆電】同盟軍由挪威南部退卻後之英國政局，甚爲此間注視，政治評論家宣稱：歐洲最近之變化，美政府頗爲關切，日本因此或對東印度有此行動，若然，則美國勢必捲入戰爭之漩渦矣。

敵機濫炸意國教堂

【中央社老河口五日電】敵機多架，今日上午分批狂炸光化，毀民房甚多，在東門外炸死黃牛三頭。午後三時許，又有敵機一批飛光化區濫炸，投爆炸彈及燒夷彈多枚，向顯明意國旗之天主堂投彈十餘枚，該堂損失傷亡均甚重大。

聯合紀念週 余副長官報告

各方軍事概況（一）

【某地消息】本省黨政軍各機關昨（六）晨聯合舉行，國父紀念週，到張司令長官，余副司令長官，李主席，及各級官長職員等數百人，各長官均有致詞，茲先將余副長官報告最近各方面軍事概況原詞錄下：

暴敵自粵北慘敗後，跟着再在揭陽打了一次敗仗，在其他各戰場也忌接二連三的遭受挫折；因此，在內引起民衆的加倍怨恨和責備，使敵國政府間的[illegible]擦和經濟之恐慌，愈見尖銳化和深刻化，對外招致了國際間的輕視，外交[illegible]於孤立，敵人處在這日暮窮途彷徨歧路的今日，[illegible]不得已又作軍事上的[illegible]試，[illegible]對付我兵力單薄之點，乘虛攻擊，妄想求得一些戰果，而掩飾國內人民之耳目和國際友人的視聽；并且編稱他方面軍事上的失利。故自三月上旬間，敵酋便從桂南方面抽調了約一旅團的兵力，冒險向中山進犯，雖然因爲衆寡懸殊，和地形不利的種種關係，迫我守軍向他處轉移，但當時地方的守軍和團隊，是逐步頑强抵抗的，每一寸一尺的土地，都曾滲染上我們英勇的鬥士底鮮血，而迫使敵人付了最大的代價。現在敵人只能够蜷伏於中山的一隅，我們的團隊，仍然活動於敵人的四方八面，我們[illegible]說：中山是敵人的墳墓，只須時機到了，我們將給予牠以致命之打擊，還是絕不成問題。

現在可以把目前敵人在廣東的兵力和動態，向大家報告：當面敵人以一〇四師團爲主力加上了十八師團及三十八師團和海軍陸戰隊的一部；其集結在廣州近郊的，計諸兵種之敵約二萬，潮汕方面約一個聯隊强，附海軍陸戰隊一部，共約五千餘，虎門，東莞，增城，從化等處共約兩聯隊，三水，西南，佛山，江會，中山一帶共約五千餘敵，大部爲後備兵役，只有一小部是現役兵，所以多數是老弱殘卒，并且是歷經傷亡和此次在桂南慘敗後的殘餘調回整訓的，牠底戰鬥力之强弱，不用說也可想而知了。又在本週中，由倭國內強征的新兵，先後在虎門登陸的，共約二千餘名，其中一部份爲中級的智識份子，對於敵閥爲個人而掀起的侵華戰爭，深切明瞭到其政策的錯誤，因此他們反戰和厭戰的心情，在事實上的表現，是很尖化的；隨時隨地講演着反抗或自殺的情事。

敵的動態，敵人除掉四出搜劫糧食，傾銷仇貨，開設烟賭，掠奪資源，和强迫民衆修築公路擾亂我軍整訓外，同時在廣增廣花等路，連日用運輸輛，載兵往返梭巡，企圖在迷惑我們視聽，我們洞燭其奸，早已加强戰鬥上的一切配備，并且就在這時候，不斷給敵人以襲擊，使其疲於奔命，無法應付；半月來，敵在廣三廣增沿綫和廣州市內，以及潮汕方面，給我們正規軍或游擊隊殺擊斬殺，人員械彈糧秣上的損失數量，實在不少；總之游擊區內的戰鬥，發生於我們勢力控制下游擊區內，確是非常活躍，這從戰畧上所能發生的作用，是很大的，那種無情的狙擊和突襲，每一個敵人的心上，都印上一個難忘的恐怖的影子，他們在惶恐萬分之餘，承認爲這是我軍積極的行動了，於是把廣州市內外圍據點，以防我軍的反攻，接近和增城等處敵軍，多數移駐郊外，我們從這些事實來觀察，敵人對付我們的襲擊，已忙個不了，實在不敢冒險向我們西江或粵北方面作主力的進犯，就是敢吧，我們已經有了週到的準備，巧妙的運用，靠我們底地利與人和，更本着已往作戰所得的寶貴經驗，決不難給他以更大的打擊，而造成我們第二次光榮的粵北大捷。其實敵閥在目前所處的環境，是太過苦悶了，那只好本着已往說謊造謠的慣技，製造些事實來麻醉其國人的腦筋，最近敵國報紙竟謂我粵西北兩江決堤，阻敵前進，……這不是企圖一手掩蓋其國人和國際友人的耳目，自欺欺人的說話？（未完）

短評

大風雨前夕的地中海

地中海戰雲日益瀰漫，同盟國艦隊早集亞歷山大港，準備萬一，而義國亦積極備戰。幾天來局勢更形緊張，英輿論已發出激昂論調，對義表示憤慨。各報並紛載地中海軍事地圖，同時教皇認義參戰已屬決定，表示悲觀，和平殆無挽回的希望！

在挪南的同盟軍，現又突然撤退，一方固由於軍事不順利，然爲應付地中海的突變，似爲主因。蓋義若在地中海有所發動，則英法在東南歐及菲洲的利益，必受重大打擊，爲免蹈挪戰的覆轍，乃在此地帶預作充分準備。目前挪境戰事的急轉態勢，當爲英法全力注視地中海局面的明證。現在軸心國家的聯成一氣，墨索里尼趁火打刦所至，我們且看此大風雨前夕的陰霾，將如何演變？

假人情也做不得

汪賊精衛，近來常向倭寇要求交還甚麼，取消甚麼；本來均屬猩猩作態，想用這個去掩飾其賣國行爲，欺騙民衆，討好民衆，謀達其賣國的目的。可是，倭寇貪的驕橫無比，殘忍無比，連這假人情亦不讓汪賊去做，凡所要求，都一一嚴峻拒絕。從來漢奸，除絕對貼服地做敵人滅亡祖國的工具外，沒有半點自由可講，汪賊能例外麼？故現在汪賊的一言一動，只有賣國而已。

商務印書館曲江支館
營業時間普通鐘上午八時半起至下午六時爲止

三粒止新流！
德國九一四減濁丸
特點：一律根治 無妨勞動 [illegible]過打針 永不復發 保無絕嗣 保證防毒 滅菌無形 功大價廉
總經理韶關風度北路六十五號普威大藥房
各地大藥房均有代售

三角牌補丸
普威藥房總經理 韶關風度北路

推行新縣制要覽
伍連浙編選 出版在即
定價六角 預約八五折
預約處：風度中路124號民衆書店 民生路斌廬
（三九三五）

新到 除黑之[illegible]散
去眼膠藥水
代脫眼膜散
普威藥房

香港報加價廣告
敝報局爲供給戰時後方讀物起見，不避艱難險阻，運輸香港報紙來韶分發粵贛湘桂各地，期將抗建消息貢獻國人，數月以來，幸無間斷，惟是千里程運，費浩大，重以歐戰影響，洋紙價漲，香港各報館紛紛加價，又值港幣價長，報紙成本暗增，迫得定由五月一號起，各大報每份加價國幣五分，以資彌補，希維賜是荷
港韶蔡榮記報局謹啓

風流一夜
美國掃濁尅星 乃最近白濁藥
遺患終身豈白濁一症初尿道刺痛繼轉入慢性甚至流至血濁梅毒指疔相纒尤無法治療人生之禍乃莫甚
斯不論新流老濁即服二小時內止痛止濁且斷根
仁壽大藥房 中法大藥房 總代理
各埠大藥房均有代售

廣東省節約建國儲金部 儲蓄部
信用昭著 保障穩固 利息優厚 手續簡捷
種類
定期儲蓄存款
整存整付……週息六厘至九厘
零存整付……週息七厘至九厘
整存零付……週息六厘半至九厘
存本付息……週息六厘至九厘
特種儲蓄存款
預定整數……週息六厘至九厘
民衆儲金……期限二年週息七厘
活定兩便……存滿三個月週息四厘，續存每滿三個月加息半厘
節約建國儲金存款
活存定取……週息七釐半
整存整付……存滿三年週息八釐，續存每滿一年加息半厘，存滿七年以上統給週息一分
零存整付……存滿三年週息八釐二毫半，續存每滿一年加息一毫半，存滿十年以上統給週息一分
存本付息……存滿三年週息七厘半，續存每滿一年加息二毫半，存滿十三年以上統給週息一分
預定整數……存滿三年週息八厘，續存每滿一年加息半厘，存滿七年以上統給週息一分
活期儲蓄存款—活期儲蓄—週息五厘

三水蘆苞
西南大藥行
（原日設在廣州）
專賣正字號名家藥品貨式齊備價格克已諸尊惠顧幸祈留意

動員書店
文摘六十七期 衡哲散文集 戰時兒童訓練法 抗戰文藝四十九期 中國戰時經濟講話 日本備戰論 軍人魂 戰時外交問題
紀念勞動節 工友購書 一律九折
春 子夜 滅亡 無綫電原理 飛機消滅及其他 青年中國季刊
尚有其他新書 不能盡錄

欲防止花柳白濁傳染
速用 保不敵山力挑
普威藥房發售
（地二〇一）

功効神速 一服全愈
白濁聖藥 代針藥片 滅毒妥
韶關普威藥房總經理
樂昌冠華永安和南雄南威濟民代售
勝過一切白濁丸
好過打黃色素針

世界大藥房
南中國首屈一指，最完備，最廉美
統辦：環球藥品 衞生材料 醫療器械 精配藥方
地址：風度中路八十二號 電話：四零一號

省黨部健全 工商團體組織
訂定廿九年度進行計劃

（本市消息）省黨部爲健全本省各縣戰時工商團體組織，特訂定廿九年度進行計劃：（一）重要輸出業，工商業之工商團體，應儘先發動組織成立，幷得強制入會，其團體統限於八月底以前完成。（二）商人團體之未依修正法改組者，統限於五月底以前改組完竣，商人團體之改組或從新設立者，應參照中央社會部頒發之「商人團體修正法與舊法之重要區別點」辦理。（三）未成立縣商會及縣總工會（或工會聯合會）之縣份，限於八月底以前指導組織成立。（四）已成立之工商團體，應隨時檢查，按時改選，按時舉行會務會議，必要時隨時召集並加以調整。（五）經常辦理各團體之指導員，應按時出席各種集會。（六）加強廣東省機器總工會工商團體之調查統計工作。（七）調整省商聯會組織，限於六月底以前完竣。

五區行政專署訂頒 嶺東施政計劃
興辦農田水利以利民生

（本市消息）粵省府委員兼第五區行政督察專員劉志陸，近擬就本區施政初步計劃頒發所屬施行，茲錄其言如下：「大吏重視東江，謂陸熟是邦情，以吳地方之心而及於陸，強簡就道，督政桑梓，雖拜命服官，實將家事也，今施政庸有未擇而初步之舉，不自度陋，擇要序編，敢云有裨於國計民生，乃引玉爲敦之意耳，一曰依山築塘，近水築壩，誠利建設之大者也，華南估十分之七，尤應重山塘之利，韓江沿岸，早潮衆憂，潮梅各縣，倘能築大小山塘千數，長短水壩百十，蓄水灌溉，費少效大不特山旁崗下，草澤可闢良田，而決堤水患，亦可賴之消弭，民將德之，二曰各縣中心工作之自擇也，以民意爲依歸，作政治之發現，事由自擇，法由自定，政由自行，宜乎必效，反是則各縣局長各有難辦，三曰推層隔級認識法也，公務員重訓練，所屬党務雖多，而所收效能，不外加強內傾力，與增進外治力而已，訓練期短，進德無多，治知識實恐有限，倘未識面，焉生情感，加強內傾心理亦慮無由也，果爾，則推層隔級連繫，皆在斯矣，四曰以單傳方法，推行政令也，單由署製，逐旬分發，縱可使上下聯繫，遍傳縣區鄉鎮，橫可收普遍功效，舉凡領袖最近言論，上官提要示論，以至於及時重要政令，無論永久性，臨時性，皆單傳之，點曉之，去繁文，尚簡要，注重實質，不斷提醒，斯或公文中之生面別開者也，五曰普設各區醫務所也，每區鄉設醫務所，非僅消極作民衆之治療已也，積極尤可收政治之功用，以醫德爲政，入人必深，彼宗教家能以醫爲信仰之媒，政治何嘗不可以此爲導也。六曰分區設軍民合作站，加厚軍民之情感也，按軍民合作之口號常聞，而軍民合作之事實少見，蓋未定任務，實事求是，試之各縣咸曰可，詢諸軍民亦曰宜，如能逐次加強效率，必能達到軍事即民事民力即軍力也。又韓江經濟組合，宜急計擬，集商專門，務使貨用得當，實利可興，民受其惠，此皆陸願與有道者共矢而實踐者也。」

中簽壯丁逃避 依法通緝歸案究辦

（本市消息）嶺南師管區，前據梅縣團管區司令呈繳本年二月廿九日兵役會議紀錄三份，均悉。查該梅縣團原區提案第一項議決辦法，第十三條規定辦理，如壯丁逃役應飭遵照防止辦法，如壯丁逃避應依法通緝歸究，共議決條文應修改爲如中簽壯丁逃避者，如查其家長（或家屬）確有教唆幫助行爲，以共犯論，並將其扣留勸交法辦，倘家長家屬全逃家產無人看管時，得由鄉保長暫代看管，在暫代管期間，報請縣府招投租佃，其所得資金全數撥交優待委員會爲優待出征抗敵軍人家屬之用，俟其原人緝獲或應征入營之日始予發還，經通飭遵辦。

財廳派員考核 各縣稅務

（本市消息）財政廳長顧翊群，以本省苛捐什稅業於本年初定期三個月內分別裁撤，現經辦理完竣，茲爲詳確明瞭各縣辦理經過，特派該廳稅務整理委員十餘人，分別出發，調查考核各縣稅政輪迴云。

敵機一架 墜燬欽縣 兩機師被擊斃

（本報遂溪五日專電）自海南島府口敵機場成立後，常停敵機數十架，不時到南路各地騷擾及飛襲廣西，本月一日晨，有敵機一架，飛抵欽縣盤旋，正在翱翔上下間，突然墜落欽縣屬之水峒地方，內有機師二名，當地，尙安全，見我團隊蜂擁圍攻，立發槍，射穿機上油箱，焚燬，急逃海邊，乘船欲逃，卒被我追擊斃命，該機殘骸，現已運合浦陳列。

各縣紛電 一致討汪

（本市消息）本省各地民衆，痛惡汪逆精衞叛黨賣國行爲，均紛紛舉行討汪鋤奸運動大會，并發出快郵代電，一致聲討汪逆，計此間已收到者，有東莞，台山，惠陽，揭陽，清遠，遂溪等縣各界討汪鋤奸運動大會，及饒平縣長陳暑木率全縣武裝團隊員屬民衆等。

省府紀念週 黃廳長報告

（本市消息）廣東省政府，昨（六）日晨舉行國父紀念週，到各機關長官職員數百人，李主席因公未到，由教育廳黃廳長領導行禮如儀後，即作工作報告，對於國民教育實施之五年計劃經費籌措問題等，均作詳細之說明，直至九時許禮成散會。

各縣國民兵團 限期成立政訓室
並計劃收容失業及在鄉軍人

（本市消息）本省軍管區，爲求實施全省各師管區，各國民兵團政治訓練起見，經由李兼司令遴選富有經驗之幹員，派到各該團部成立政訓室，幷限期本月內完全成立，查該區之幹部訓練集中地點，現由樂昌遷至某地，幷將原有之軍官大隊擴大組織，編成五中隊，除抽調各級幹部輪流受訓外，同時計劃收容各失業軍官，及在鄉軍人，務使人盡其才，現此項詳細辦法，業經張參謀長草擬中，又該區各縣兵役科長，向衆國民兵團團附，惟代遇過低，現軍管區特咨准省府提高待遇云。

省行設東江 運輸總站

（本市消息）廣東省銀行爲謀調節東江糧食，經指出車輛數十架，以利糧食運輸。但爲就近管理車輛起見，特籌設東江運輸總站，及酌量各地情形設立分站，查省行已委出雲秀城爲總站長，幷定今（七）日出發東江，至日前粵青年團第一期畢業之學員，亦奉命隨同前往各分站工作。

留日學生特訓班
—受訓人員定期離粵—

（本市消息）中央訓練團留日學生特訓班，已定于本月中旬開始，查粵省參加此期受訓者，有陳魯愼（省訓委會），張佩常（兒童教養院），王玉媛（省銀行），劉洽一（四戰區獨立分監部），鄭英勵（民教館），李昭大（桂林行營政治部），伍達順等十餘人，並定于本月十二日全體啓程離粵云。

簡訊

△廣東省振濟會增撥四萬元，交第×游擊隊司令部，振濟番禺義民。

△省立中區臨時中學，奉教廳令遷移五邑，並已向廳領到遷移費用，着手籌集員生內遷。

△曲江縣商會前主席胡陸庭奉命離職後，經該會各委員推舉定李仁連繼任，原定五月六日召集改選大會現已中止舉行。

虎口鴛鴦
鉄蹄下一幕悲壯的喜劇

本報記者 郁文

（二）

明天，僅僅破曉，兩个敵兵把他拉出深坑去，已經有四個人被縛在柱上，一個下級敵軍官，執着一柄長刀，把那四人頭顱逐個殺下掛在柱上，但另外一個敵軍官却注視着了營副，他怪異地問他：「怎麽你也入了軍隊？」他倔強地回答他，他問他會在那里讀書，他說中山大學。那敵軍說：「我會在中大體育會做事，你認識我嗎？」後來，他才知到他是一個朝鮮籍的通譯。於是他被送到廣州附近西村原日陸軍醫院，現在是演本兵團參謀部一個煤房里囚禁。

過了兩天，開始訊問了，但他一點不肯招供，敵兵就用皮鞭打他一大頓。第二天，由金瓶中尉參謀訊問，先用機器將水從他口里灌射，然後又壓搾出來，如是的三次，不得結果。第三天，他摧苦不過了，要求速死，但，敵人是想利用他的。

又過兩天，由山本上尉參謀訊問：他贊美丁營副有日本「武士道」精神，他和藹地將汪賊的所謂「和平救國主義」來勸他投降，但他的答復是：「我已身爲俘虜，汚辱祖國，請速給我一死，不則，請以國際待遇俘虜的辦法待我，其他，沒有話說。」還以後，他在囚房里時常得到山本來慰問，敵兵見了他，向他敬禮，稱他做大佐，還贈給他香烟和禮物。

到了十一月十五日，有一个中國女子來，勸他到「復興軍」里做連長，她持着一千元軍票和一套軍服準備送給他，他把軍服搶過來扔掉，撕毀了幾張軍票。因此，又揍了大頓毒打。過兩天，又有兩个女子進來，勸他做「綏靖軍」的營長，他臥在地上，老是不采不應。

翌日，兩个敵兵提他到另一間房里，這里，有敵人環列坐着，拍出在他身上搜出的家書（寫好未寄出的）說：「你也掛念家人嗎？現在軍部打算派人接你妻子來，先要你寫一封信回去。」他不答應，就被木柱撞擊胸膛，吐了幾口熱血。

三日後，他被編入工程隊，開往錄雲均築路，因爲他不屈的精神，又招了監工的毒打。再過三天，一個主任參謀中台來視察地形，見到他又送回西村陸軍醫院里去，兩日後，貴田豐秋到來，他就成了村上洋行的「嘉賓」。

忠孝感動了僕人

洋行里的女僕馮崑玉，見了這一位「落難英雄」，又知到他是那樣的愛國，就同情了他，時常偷偷的慰問。他說：「我死是値得的，但可憐家里還有年高的母親。」她見他又忠又孝，非常敬仰，就出自已的私蓄，購藥替他醫病，但貴田豐秋常常追他入「挺身隊」，她決意營救他。因爲她粗通日語，平時很得女主人康子的重視，認爲她最忠實，所以她就要求貴田將他交她看管，負責說服了他，從此他就比較自由了，三樓地下都隨便走，她也可以公開服侍他，公開跟他談話。

粵北大戰展開，貴田帶着「挺身隊」參加作戰，洋行里祇剩康子和崑玉及一個男僕，那時，康子就將交給崑玉的囚禁丁營副的鎖鑰取回，到舊曆元旦前，崑玉，貴田從粵北敗北回來，上元節到了，他才回復從前的自由，敵軍放假。那鎖鑰才交回崑玉，半開，貴田夫婦出外尋娛樂，她就認爲千載一時之機，問他可否這時逃走，他同意了，她用計，遣去那男僕，僱了二輛手車，到預定好的一間屋里，大家改了裝，再乘車到河南，步行到番禺屬的昌華市，過了一夜，明天，赶到市橋。原來她是已和游擊隊照應好，就扮作小販，逃出虎口。到了澳門，他拍電報報告上峯，於是一同跑到韶關來。這是前晴天的事。

丁營副本年三十歲，番禺人，家有一母，一妻，一姊，四兒。他十六歲中大附中畢業後，就入警校，在校以後，便身列戎行。他在外十二年，從沒有相識過第二個女子，然而，這次得遇崑玉救了他，而且把私蓄二千多元用光了，他怎樣報答她呢？經過親友們熱烈的贊同，於是成了一對患難的夫妻。他的原妻呢，現還在淪陷區中，相信也會同情他吧！（五、一）

日本經濟大崩潰

藍天照

倭國是個先天不足，後天失調的國家，其經濟力量不能負荷長期戰爭，早爲世界人士所共見。故自中倭戰爭爆發以來，其經濟危機，刻刻深化，尤以最近敵日來，在大阪，神戶，橫濱，東京一帶的工廠商店，紛紛倒閉，經濟崩潰狂潮，席捲全國，形成空前未有之大恐慌。

此次倭國經濟恐慌，完全是電力及煤炭不足所引起。計自去年八月廿五日起，至本年二月一日止，先後減少電力六次，現在所有電力總量，較之去年八月以前，減少了百分之五十八。因此，各種使用電力的工廠，突如人身缺少血液，不得不停工或減少生產，形成半身不遂的狀態。在各產業部門中，以化學工業，機械工業，肥料工業水泥工業所受打擊最慘，其次鋼鐵工業，製紙工業，橡皮工業亦遭重大損失，此外軍事工業，以及公用事業，如鐵路，電信，自來水等等，亦無不大受影響，而有難以維持之勢。據倭國「經濟學者」雜誌調査，關西一帶的工廠，多數停工，共不歇業者，也改爲開工三日停工一日，或開工一日停工一日了。東京國民新聞三月二日社論亦說：「日本產業正爲相當深刻之恐慌所襲擊。首先由電力及煤炭不足，發生企業利潤低下問題，其低下程度，自以生產工程中利用電力較大之企業爲最劇。而在地域方面，以電力缺乏最甚之關西一帶爲最甚。加以原料及生產材料之不足，更成爲工作效率減少與企業成績低落之惡因」。由此可見！電力與煤炭恐慌的結果，勢將傾覆倭國產業。現在倭國化學工業方面，產品平均減少百分之五十以上，以其規模宏大之西島醫藥工廠與日本染料廠而論，前者因電力限制，早已實行開工三日停工一日的辦法。後者雖仍照常開工，但其出品已減少了百分之三十四。在機械業方面，因電力減少百分之三十五，其工廠亦經採用工作三日停工一日的辦法。鋼鐵事業雖與軍需有密切關係，根據戰時法令可得到許多優待，但事實不許可，因電力不足，亦不能不採用工作三日停工一日的辦法。此外水泥工廠開工者，僅達其生產力百分之四十，人造絲廠僅達其生產力百分之五十；而且在倭國出口貿易上佔最重要地位之紡織工業，一千一百五十萬紡錘中，實際開工者，不過八百萬錘而已。統觀倭國各產業部門，因勞力，原料，資金，無不陷於衰敗狀態。因爲近二十年來，倭國產業已相當達到電氣化階段，約百分之九十的工業動力，都使用電力和煤炭，故電力煤炭發生恐慌，全部產業即遭受悲慘厄運。

倭國電力恐慌的原因，決不是偶然的或一時的，而是因爲發電能力日趨低下的緣故。原來發電機器和變壓器的耐久力，只能保持五年，在五年以上，其能力即日趨低下，而十年以後，則變爲完全無用之物。近幾年來，倭寇爲侵略戰爭所累，泥足深陷，資金困難，無力購買新發電器，故電力總量，日益減少。至于煤炭缺乏的原因，一方面，是其本國北海九州等處之煤儲量掘發殆盡，煤產銳減，另一方面，又因船舶及資金缺少，無力向海外購運，在此種情形下，煤炭恐慌，自難倖免。

現代國民經濟，密切如網，牽一髮而動全身。倭國工業之恐慌，勢必波及全國經濟界，加速全部之總崩潰。因爲各工廠之停閉或減少生產，當前倭國經濟上，便發生下列幾個最嚴重的問題：

一，是物資奇缺，以及物價之無限制的飛漲。近幾月來，倭國一般貨物之價格，日日上昇，如五金，紙張，食品，皮革原料，纖維製品等等，都較前貴至三倍以上。而且有錢買不到，市場上，普遍發生貨物奇缺的現象。這種根本上物資困難，是日本軍閥的致命傷。

二，工廠出品既減少，必然影響到對外貿易，使對外輸出銳減，而引起大量入超。這在許多重要原料必須仰給于外國的倭國，問題至爲嚴重。因爲本國輸出貨物已少，不能採取以貨易貨的辦法，欲購買外國原料和軍火，只有輸出大批現金了。但倭國存金，經我三年來的消耗，早已殆盡，斷無餘金可資輸出了，所以現在外國原料和軍需品之入口，一日一日減少，將來不特美國禁運，即斷絕入口之虞。

三，因公債發行已達二百五十萬萬元加以物資奇缺，物價飛漲，惡性通貨膨脹，無可避免。這種情勢，現在已極顯明。而且倭人自己亦已坦然承認。小島精一在「不能避免的惡性通貨膨脹」一文中曾說：「依這樣看來，日本通貨膨脹的危機，惟有日加深刻。假如這個悲慘場面，再繼續二三年，必然走上惡性通貨膨脹之命運。如果國民稍存僥倖之心，妄想這個危機不來，是多麽的愚蠢啊！像現在這種情形再延續下去，我以爲必將成爲極惡性的通貨膨脹，甚至比歐戰後的德國更慘，因爲日本物品既少，外資又缺乏，一旦這悲慘命運來臨，眞不知何以善其後了」（原文載於本年二月十日的東洋經濟）。我們讀過這段話，倭國惡性通貨膨脹之危險情形，可想像而知了。

以上所述，係倭國當前最嚴重的經濟恐慌的事實。他如財政枯竭，金融基礎動搖，以及農業生產的銳減等等，亦無一不表示倭國經濟業已根本破產。所以，從經濟方面看來，這次中倭戰爭，倭國之慘敗，已經成爲絕對的必然的了。不過，現在敵人還在作最後的掙扎，尤其妄想掠取「戰地豢飼」，「以戰養戰」的陰謀，來大量剝削我游擊區的資源，以補救其國內之貧血病。這個陰謀是相當狠毒的，我們必須集中一切力量，運用一切方法來粉碎它。只要我們能把敵人這種強盜技倆擊破，最後勝利就把握在手了。

張司令長官 今晚廣播

（本市消息）XGOP廣播電台，波長（260.9）週率（1150）千週，今（七）日播音節目，上午開始，一時休息，下午五時繼續廣播，五時十五分，衛生演講，請由本省衛生處楊松族先生主講，講題臨時宣佈，六時卅分，黨義研究，請由三民主義青年團廣東支團籌備處鄭澤光先生主講，講題臨時宣佈，七時卅五分，特別節目，恭請第×戰區張司令長官發表主講，講題臨時宣佈，九時五十五分，中華民光，十時，休息。

積德堂余麟德再次聲明

本堂有祖嘗稅田七分五厘（即舜禮祖）坐落廣東台山縣仁傑圍近朝安里高龍底地方，本年三月間聞有人勝串無知婦人出賣，之妻仍進行盜賣，誠恐置業者受愚，除再函阻及標貼外，特此聲明。（九九二六）

遺失作廢

本人于五月五日因事往樂昌遺失第四戰區傷兵管理處第（88）號銅質證章一枚，除呈報補發外，合行登報聲明作廢。榮譽大隊第四連李立山（○四三五）

退股聲明

始興太平錦青染街昌利號什貨京菓店源昌堂，忠圖別業經將名下所佔股本溢利及歷日核計清楚，將股份退出，由聯興堂承受，嗣後該號生意盈虧與及各號來往數目，担保揭借等項槪與退股人源昌堂無涉，特此聲明。南雄寶陽路源昌堂啓（一○四三）

韶州謝氏宗祠董事會啓事

啓者：我韶州謝氏宗祠，被炸崩爛，念先人倡建，目覩心傷，材料爲歹盜竊殆盡，舖面鋪客霸居，迄今三載，無人過問，同人等業之親屬，吾輩守成之責，不忍任其荒廢，爰在韶集會討論維持辦法，另由族人投票舉人，經與工修葺，按月繳租，但內座亦宜逐漸修葺，俾專維持之責，善後諸端，定國曆六月五日（即農曆四月三十日）召集各縣族人，到祠開會解決，務希群策群力，依期出席，有厚望焉，並選出經理董事，特此。（○九三一）

先慈鍾太夫人逝世辱承
各親友弔唁高誼隆情歿存均感謹此申謝
羅翼群
羅荔圃 敬叩

止痛退熱王
十靈丹
止痛退熱
天下第一
洗腸掃毒
消滯去濕
省港 靈芝藥房
駐韶通訊處民權路 誠與號
◎韶州代理處◎
中法藥房　何萬良藥房
普威藥房　明記藥房
世界藥房　劉建記號
五洲藥房　世昌藥房
楊福綸號　均和藥房
大光華商店
南雄 南威藥房

省港 普濟藥行出品
[illegible]
逢痛必止 快過打針 人人滿意 到處風行
專治 頭痛 牙痛 肚痛 骨痛 退熱 去濕 消滯 除痰
粵湘贛 藥房商店均有代售

上海兒童書局出版
兒童書籍大帮運到
有趣味 有價值 文筆生動 印刷精良
最合兒童教養院，圖書館，學校，家庭採購
曲江特約代理處 風度中路一○四號裕華商店啓

皐民米機
穀売每百斤價二角
煑卅人飯每餐用七斤
如用柴最少八斤比柴廉價十分之八

廣州 西醫師劉炎生
新法速愈白濁痔瘡
國府發給醫師証壹叁弍肆號
醫務所：設在韶州西河黃田壩

訃聞

先嚴歷任國民革命軍第一集團軍第五師第十三團團長第四路軍第一五四師九一零團團長第十二集團軍總司令部參議諱毅號宗華馬公府君 痛於民國二十九年四月十四日午時病終重慶醫院享年三十有四歲不孝昭熒聞耗在港遵禮成服承祖父命淚涓於國曆二十九年五月十八日在港寓家奠另擇日運柩回籍安葬哀此訃聞

孤子馬昭熒泣血稽顙

如蒙 賜輓請交 韶關抗日東路廣東綏靖公署駐韶辦事處 香港利園東街七十七號三樓茂誠行代收

婦女新運會戰時婦女幹部訓練班結業 廣東省振濟會兒童教養第三院成立 典禮籌備會啓事

敬啓者本班院定於五月八日下午二時半在沙園敎養第三院禮堂舉行結業成立典禮謹備專車恭迎各界光臨指導

乘車地點：中山公園後門車站

時間：正午十二時下午一時

買舖聲明

啓者本堂憑中買受蔡靈堂舖業全間坐落韶州風度南路門牌一三四號舖內深排鏤三丈三尺橫八尺現開恒興飯店即定於廿九年五月十號交易清楚如有重典按揭華洋轇轕等情祈速向賣主理妥一經交易後槪與本堂無涉特此聲明

陳有利堂啓

尋人告白

立出賞帖人曹村陳永穎今有妾氏一口名叫朱福蓮年方十九歲面圓帶削身材三尺餘高身着藍布衫黑褲於民廿七年娶歸西門正昌店之婢至本年廢曆三月廿六日藉稱探弟候至翌日不見回家即往正昌跟尋不知其人未知途或者被誘拐倘有四方親友知其下落前來平民路均成店報信即謝花紅國幣伍十元如儲款以待決不食言賞帖是實

陳永穎啓 五月五日

廣東東區各場鹽務辦事處佈告

（鹽字第五七九號）查本處在南雄韶關韶州及松口等處招考場務人員暨會計人員試卷成績業經評定計正取場務人員向三立等四十五名備取張書鑾等十五名正取會計人員梁無隱等三名備取吳寶雲等二名合行佈告週知凡各正取人員應即覓妥殷實鋪保於五月十五日以前向南雄保定路三十三號本處通訊處聲請登記領取保證書求職願書暨繳足本人四寸半身相片三張聽候編訓委用逾期如未來處聲請登記即以備取人員遞補仰各知照此佈計開正取場務人員四十五名向三立彭禹功梁國興彭澤民彭恬志鍾秋光王命潮李旋昜張振震曾堯漢彭澈之李倘賓林裔定魯屏李子江龔笑周愈家檢胡寶[illegible]李國澄郭昭禮鍾亦莽江瑞莘彭志雄盧致忠黎烈朱錫可鍾烈晏陳定中朱忠恕危之鏞[illegible]黎明澤鄭德本吳北漢周鳳漢劉榮萱唐英武呂懋堅羅卓材李景會魏播光趙從正羅安鄭[illegible]備取場務人員十五名張書鑾陽建業黃進標黃鼎銘李惠民商霖劉兆琛張祿興李時燦王志勝鄭鑾鋪石中玉陳恩卓陳長謙梁蕙灝正取會計人員三名梁無隱鄧滿圓郭少菁備取會計人員二名吳寶雲羅明先

四月廿七日 兼領處長顧建中

通訊專輯

友與仇

——廣西大學通訊——

登明

我們熱望已久來校出演的「三兄弟」一劇，終於實現了，這是多麼令人興奮的事啊！

靜穆而帶點陰沉的天空，沒有太陽，也沒有雨意。西林公園（校址）的花樹深深地沉思着，牠們不能領悟人間的眞實麼？

上午十一時，二十位日人反戰的朋友，也就是「三兄弟」的演員，乘着我們的校車到達，許多同學圍着迎接他們，大家是莊嚴地歡笑，有着說不出的親切和熱情。會說日語的同學，便殷勤領他們參觀校景，宿舍，也有坐在草地談話的，大家的情緒已象徵他們的血和我們的血是結合在一起了！大家的呼吸和步伐已調協着同一的節奏了！

下午三時，學校舉行隆重的招待，禮堂的佈置和平常有點異樣，門口橫額爲着「招待在華日本人民反戰同盟西南支部盟員大會」，對聯是「威武不能屈祖赳丈夫存本色，窮兵必自滅是非公道在人心」，還有幾條日文的標語。時間未到，禮堂已座滿了！我們的馬校長和幾位長官帶他們進來時，全體熱烈的鼓掌，他們浮露着可親敬的儀容，他們的血在沸騰着，這些偉大的正義者，這些日本的友人，我如是設想着：他們的父母也許在軍閥的抽剝下，挨不過可怕的飢寒而死去了，他們的妻子也許被騙當「皇軍」的內的慰勞品，也許已喪身在獸性的毒害下，也許……而他們有着人而感情，有着愛的憤恨，他們不作弱者的屈服和悲哀，他們的淚被上昇的血壓向下奔流了！

會，服秩序——一舉行着，馬校長用一種沈痛同情的聲調演講後，接着經過幾個長官致詞，而輪到他們的代表板本秀夫先生講演了。他是大學生，是美少年，是最有能幹的革命志士，他的偉論每段落間都使人鼓掌，喝：「……中華民族解放鬥爭的戰士們！日本軍閥施行[illegible]戰爭，中國[illegible]，日本人民也同樣地受到，中國的敵人也就是日本人民的敵人，中國抗戰的勝利也是日本人民解放的勝利，我們鬥爭的洪濤是相合流的，利害是同一的現在演出「三兄弟」的劇，是希望能夠把眞實的日本人的情感，貢獻給大家聽，不久的將來，我們還要組成革命軍和國內廣大的勞苦大衆的響應着，覆沒軍閥的專橫！

「西大的鬥士們！努力罷！我們結成鐵的陣線，嚴懲我們的步伐，爭取中華民族的解放！日本人民的解放！全世界人類的解放！」

這是多麼熱切的心聲啊！聽衆起了一陣猛烈的波動，掌聲平和了後，我們的代表獻他們一面旗，上面寫着「扶持正義」，他們也還我們一面是「中日兩大民族攜携維護東亞秩序」。

一位[illegible]和長報告他們的來歷和現在的工作，當前月我軍在崑崙關圍困敵軍時，他們不避彈雨，在離敵軍四百米突的高山，用播音筒喚醒日本的士兵反戰呢！

黃昏，涼快的風吹動了樹枝，牠們點着頭，像說出他們已經了解世界是有眞的內容似的，大地不是永久[illegible]的。

離開幕的時間還有兩點鐘，禮堂內已是非常擠擁了，玻璃窗張大了口盡着他們職務交流空氣，三千多人在這小小的禮堂集合着，學生和民衆混在一起，再沒有容隙的空隙，窗口也塞滿俱堆滿了人，聲音在混嘈着。

八點了，開幕了，全場肅靜地，視線集合在一面。一幕劇情是平凡的，但正因此而顯得它十分地眞摯。在病中呻吟的年老母親，靜靜睡在床上，不是哭泣，就是嘆氣，她的手足和頭額雖還能動，但沒有氣力再能坐立了。她沒有錢買藥，又欠了屋租和捐稅。二郎的愛人光子很體貼地服侍着她。二郎被徵在中國的戰場上。三郎爲反戰工作逃在外方。只有少的工錢來維持他們的生活啊！

淡暗的油燈照着老母枯槁的皺面，沒有半點光亮，光子注視二郎的掛相，躍來躍去，思索爲人們所不能想像的事情，她收到二郎從戰場寄回的平安報訊，她反復念着，微笑着，似乎滿足了她的什麼要求樣的；可是不久，鄉兵送來了一封不平凡的信，是二郎戰死的耗告。木屋外面北風的呼嘯，[illegible]的飄落，樹枝的搖動，是[illegible]屋內悲劇的音樂。老母的殘喘是無聲哭在心頭啊！

逼迫一郎出征的命令也跟着來了，晨雞報曉第一聲，木屋裏要話生離，也是死別！老母咽着不能說話。二郎像前的香燭微移地裊動，似表示他的靈魂永難渡海歸家呢！

演出的悲劇，一郎似乎也領悟到，他正在躊躇着的時候，三郎回來了，他阻止大哥的應徵，他痛斥軍閥的暴行。可是，這恰中了軍閥的奸計，軍閥們用計誘三郎回家，綁捉去了！老母在激蕩中斷了呼吸，一郎便大覺悟了，他痛斥軍閥的無行，他叫出了日本人民心坎中久被埋藏着的呼號：「打倒日本軍閥！」

正如板本先生在演出前說的，像這樣的家庭，日本何祇千萬，而日本的人民也會因此而覺悟了，只等着機會……

日本的友人在西林公園——嚴峻的雁山，美麗的碧湖上，永遠留着一種親切的痕跡，一些正義的種子，它將開上一樹鮮花，永恆發萌人間！

廣東南北行

落霞

踏入國門　快要到黎明的時候，香江的春，一切無恥的歡笑都沉寂下來了。記者悄悄的離開這裡，轉折地踏上沙魚涌，蔚藍清澈而特別令人鍾愛的海水和細嫩的幼沙，清楚而自然的劃開了中英的界境。首先印入腦子的，便是那些男男女女的脚伕，像一羣的烏鴉，伏滿了整個沙灘，窺伺着每一個客人，兜售他們的勞力。這里有着鄉人農夫，甚至中學生，他們大概都是緊張而活潑的大踏步往前跑，盡着他們抵抗強盜日本的戰時運輸最努力的責任。

從沙魚涌起大概走上兩里多路，便看見那爲着方便歸國華僑而設立的「華僑招待所」了。從外郭回到祖國的僑胞，都拿着證明的文件去那裡接頭，請求他們派人來去護送。就是沒人護送，這裡的脚伕都很負責的把你護送到目的地，祇要你照當局規定的挑東西的價錢給他。這是記者初踏國門的第一個好印象！

淡水一夜　在荒涼蒼茫中，踏進了淡水墟，黑暗裏，給敵機炸塌的斷磚和粹瓦，孤寂地躺在一個角落里，這種創痕，是永遠刻在淡水的同胞的心坎中的。這裡有找到旅舍，幾架敵機便發現在頭上盤旋了，這裏沒有與他進步都市那輝煌的電燈，當然用不着燈火管制，但家家戶戶的煤油燈都像給一陣旋風熄滅了，整個淡水墟都給黑暗吞噬了。在實際的環境的訓練當中，使他們每個人都曉得怎樣消極地去抵抗敵人的空襲，這是血的教訓底進步啊！

訪問羅昆　爲了想知道這地區裏的游擊隊活動的情形，和敵人的動靜，記者便在一個晴朗的下午，跑到游擊司令部去訪問駐在這裏的游擊隊長羅昆先生，在鄉人的指引下，我們跑到一家學校的門前，裏面小學生正活潑地唱着「在太行山上」和韵歌，另外有些小孩在念着書，記者還以爲跑錯了路，後來仔細的看看，在一條小徑的盡頭處，發現了一位守衛的武裝的同志，然後才曉得在小學生課室的頂頂的一角小樓，便是司令部了，一個地方上的軍事的負責人，能夠和老百姓混在一起，這現象是非常好的！

在一間佈置得非常簡單的房子裏，看到羅支隊長了，他有着胖胖的身材，和一雙威稜而有力的眼睛，首先談起敵人的動靜，他說：「自從前一次在葵涌把敵人擊潰以後，敵人再也沒有進來這裏的警戒線半步了」。

惠州見聞　由淡水到惠州，水程是五十多公里，河水非常淺涸，最淺的地方，水祇有三寸深，船在上面走，就像航行在沙漠上，舟子和我們商量，除掉了女人和小孩，大家下水推船，這是多麼有意義呢！

行了兩天，船到惠州，開始領會到了中國是正在艱苦的抗戰當中了，來往的船隻，有了嚴密的檢查，滿街滿巷，都塗着有力的抗戰標語，穿着軍青制服的青年，來去匆匆的走動着，一切一切都表現着緊張與活躍！

給敵人轟炸得最利害的水東街，差不多沒有一寸算是完整的地方，溝通着惠州府城和縣城唯一重要的大橋，也給敵人炸毀了。但在惠州的人，并不因爲大橋毀了便不跑路，繁盛的商業區轟塌了就不做生意，相反的，他們是在條件[illegible]頭苦幹着，[illegible]惠州，經過了慘重的[illegible]又昂起頭來了！

河源道上　當天下午搭着開往河源的拖渡，船在黑夜當中離開了惠州，船在逆水里航行異常難堪，兩夜一日纔靠着河源的岸旁。踏着地，馬上去找民船公會的負責人，幫我們的忙去找艇，起去龍川，找了半天，纔找到了兩條小艇，第二天的早晨，小艇開始在逆流里掙扎，五天的船光，纔完畢了這段航程。

在龍川留了一宵，轉換了去韶關的公共汽車，車到一個山腰的時候，迎面來了一輛汽車，因爲互相閃避的緣故，給滑倒在山崖邊了，一部汽車跟斗下山去，全車的人，都捏了一把汗，車胎陷在坭坑里，攪了半天也沒有辦法弄起來，後來找到鄉長，馬上動員了幾十個壯丁，把車弄起來了。在短促的時間，能夠動員了不少的壯丁，這是組織力的表現，能[illegible]，而一切過往的[illegible]又是鄰除[illegible]一七輪[illegible]之分的最合作的表現呵！

通過了屏障忠信連平的山，險峻得有點可怕，但在實際的險峻困難的環境當中、訓練得這裏所有的司機，都能非常巧妙而適當的去駕駛他們的車輛，而取得他們在溝通運輸上的安全保障。

車從忠信連平龍仙走出三華，又從三華翁源走出馬壩，沿路所有的橋樑都經過了澈底的破壞，用大破壞來阻止敵人的進攻，還在兩年多的抗戰經驗中，已證明了它底偉大作用。這一切經過澈底破壞的橋樑，在敵人潰退後三個月的今天，又有着嶄新的木橋矗立着每个險阻的河川之上了。

黑夜里，車亮起了眼睛踏進了韶關，作爲廣東抗戰的首腦，而同時又是湘粵出入的門鑰的韶關，在燈光下顯現出它那雄偉而嚴肅的姿態。戰時精神食糧的書，活潑，而又堅實的青年鬥士，到處都可以看見。記者手挽着提篋，往前邁步，跟着千萬青年跳躍的心而躍跳！

爬山賽拾零

——南雄體育通訊——

雨絲

廣經改期易地的南雄縣城首屆爬山賽，於大雨滂沱中的四月二十三日下午二時，在水南塔脚實現舉行了。

未開始前，社團，學校代表，各界觀衆，均冒雨佇立，爭看健兒奪錦。各社團，學校選手，個個都準備着大顯身手。廣仁小學的啦啦隊在塔脚，一面唱着悅耳的歌聲，一面叫着雄壯的呼聲，很覺得熱鬧。

時間到了，終點的號音吹起了，起點的哨子在另一個山頂響應，乙組的健兒開始比賽了，爭先恐後的向着終點跑來。第九十三號至中途已超越全組健兒數丈，觀衆喊出「廣仁第一」的聲浪，響震山谷，不料走不數武，竟獲第一的九十三號小健兒慘被停止賽權了。

不幸的糾紛也就因此而發生了，廣仁小學的教職員見自己學校的選手被廢賽權，當即向大會負責人提出抗議，大會派總評判鄭某與廣仁代表在場討論。廣仁以大會事前未有公佈任何規則，不應無理廢止任何人賽權爲詞，提出質問；鄭某答以規則經開賽時口頭宣佈。至於九十三號犯那種規則被罰，就不得而知了！廣仁代表謂臨時口頭宣佈規則，在各種體育競賽，未有前例，當不生效力。鄭某對這抗議，不予置答，且以粗言穢語相向，當即大動公忿，廣仁員生更提出嚴重質問，就起糾紛，經許多人排解，纔不幸的事件始得按下去。

甲組和女子組比賽，因爲經過糾紛，各界都沒有先前的興高彩烈，在只聞雨聲的洗歎情形下賽完了。

這次的競賽，意義本來是很大的，可惜大會方面，辦理不大完密，以致引起這不幸而無謂糾紛，失去了提倡體育的眞義！

社會服務

廣東省社會服務處編

讀書顧問　蔣林先生，你所詢問的幾個問題，現在答復如下：一，語體文和文言文的利害，已有定評，現在用不着多說。大學入學試及各機關招考人員，固須考論文，但沒有規定作論文一定要用文言，如果你的論文，內容充實，言論正確，見解卓特，縱使語體文表現出來，也可以得到很好的結果。足下要知道，文字不過是表現思想之工具，初固無拘文言與白話也。二，社會科學所包涵的學科很多，如社會學，政治學，經濟學，倫理學等等，一個人的精力有限，時間無多，如果把社會科學各部門都加以精深的研究，實很困難。我們主張爾能擇定社會科學的一個部門，專心研究，或許能夠得到較好的結果。不過要研究社會科學，一定要具備普通的知識，捨本逐末，其害非鮮。依照爾的程度，可先讀平心著的社會科學研究法。三，一個人要設法克服困難，不應避免困難。研究任何國的文字，都要遇到許多困難的，如果心存倖致避難就易，無論讀書做事，都不能得到良好的成就。英文文法並不十分煩難，對於英文文法之定則，自應死記，多予運用。除此以外，我們也想不到其他較好的辦法。

重要通訊　吳運彬兄：弟代轉各函有無收到，現有要事奉告，請即來一敘，或通知詳確住址，以便通訊，勿延，爲盼，汪國昌啓。

名醫 曾果能退熱拯危學究天人

弟患熱病危幸蒙國晃醫院曾果能大醫生醫愈感激之餘特此頌 田廣勝敬

[illegible]上科女醫師婦科專家　常川駐所　照常診症　內外全科安全接生經驗宏富　醫務所：風度中路世昌酒店右巷　留產所：黃田壩

發酬啓事　作者諸君：本刊四月份稿金，業已核算清楚，請携章到本報營業部領取爲荷。副刊編輯室啓

廣州 方維新車縫店　[illegible] 韶州豐風路四號

風度北路 濟群醫院 鑑堂老醫師張　爲本院院長主持院務統理內外全科注射各種特效新藥　特聘學術優良經驗豐富曾在各大醫院醫學校及衞生機關服務垂二十餘年之　（診症時間）上午七時至十一時 下午一時至五時　本院電話一二零號（四六二）

英德縣商會懸賞啓事　本會前置有救火機二架機身刊有「英德城慈善救火會」字樣因去冬城陷時遺失如有知其下落報信本會因而取獲機件完整者每架給賞國幣七百元如機件缺少則視其輕重另行酌議貽以報償決不食言亦不爲難此啓 英德縣商會啓（八八二）

遺失車証啓事　本公司向合發公司購買一九二九年福特牌汽車一輛車牌七一八七號于四月廿九日在江西龍南運米被小竊偷去銀包一個內有行車證一紙除呈請公路處補發外特此聲明作廢 東[illegible]，三，（五七三）

廣東省銀行秘書處啓事　本行二十九年度職員證章現經製定啟式保圓形省行合併鑲邊銅質內分三格上格青天白日中格白底書廣東省銀行五藍字下格銀底中嵌圓形圖案四紅字一個底邊書二十九年度佩用七字背書職員證及編列號數定於五月一日起發各職員佩用所有前發職員圓形證章及布質職員臨時證一律由是日起取銷作廢（九[illegible]）

大衆餐室　韶關唯一巧製西餮的　調味第一　衞生第一　餐點精美　座位舒適　曲中對面三五號（風采路）

廣東濟時酒精製造廠出品（洋火酒）即名（酒精）　九十八度。合製彈藥。九十六度。合醫學之用。九十度。普通之用。國內製造。就地取材。眞正國貨。遠勝舶來。其酒量十八度。可替電油。駕駛汽車。貨廉物美。節用應該。最爲方便。挽回外溢。工業宏開。製造廠設在連縣城外　總批發處連縣中山南路志康號　代理分銷章程函索即寄（六〇七）

牙醫 蔡子榮 精理牙科　地點風度中路何萬良藥房（九一）

遺失聲明　茲遺失廣東省政府民政廳發給廿九年度第一一七號職員証乙枚除呈請補發外特聲明作廢 李國甦（二九三）

行車公司聯合通告　永通 南行 健行 搭韶　本公司等自經聯運處韶聯運客車于起點車站購買聯票後到達大庾便可憑票轉車無須再行購票特此通告　利行 伊始 創始 及時間啣接茲爲增進旅客便利起見自本年五月一日起改售聯票凡乘

段別	票價	開行時間	行李
韶庾段	五元七角五分	南行上午六時三十分韶州開 上午十一時大庾開	以拾公斤計八角八分
庾韶段	九元八角正	北行上午十二時大庾開 正午十二時韶州開	以拾公斤計一元四角

免票行李每客限帶十公斤如逾重以十公斤遞進收費不足十公斤者作十公斤計

恭頌陸軍一五九師德政　敝墟日前因洪水沖破坡頭工程甚巨又值農忙時期無法修復甚至無水蒔田無碓舂米幸得駐本墟一五九師長官聞知當即派輪重兵一連前來修復僅二日修復完竣確有軍民合作之心敝墟商農等沾恩不淺愧無以報特此登報明謝 曲江縣第六區沙溪墟全體商民同啓（三八三）

馬國亮遺失皮包啓事　鄙人昨晚在世界大葯房購物，遺下皮包一個，回覓不見。按該皮包內藏文稿記事冊及函件單據合同等，得者無用，失者甚覺可惜。如有拾得者請通知上后街新亞酒店十二號房，鄙人當親到認領，並敬致厚酬，謹啓。（九五二）

韶州修理汽車工場　本工場精工修理汽車各種機器兼配汽車零件接車大小機器零碎機件如蒙惠顧請至曲江抗日東路四十號電話四三三（〇五三）

北江書店　紀念五四青年節　大批新書什誌九折，八五折出售　新書：從一個人看到新世界　史丹林傳　歡迎參觀！歡迎選購！　地址：風度南一四二號（七七三玄）

太平中西餐廳特別啓事　本餐廳開幕以來備蒙各界仕女不棄時予光顧指示同人感幸謹以至誠於本月二日起將內容大加改善期酬諸君雅意幸注意焉　中菜部 特設原酌例菜特價一十八元以供各機關團體講會增加經濟時菜提早營業時間以便旅客早餐新設「街坊菜」數種價廉味美規定每天午後四時至七時專供各界晚餐之需　西菜部 每日特選名貴散餐逐日變更午晚全餐常備咖啡牛奶多士　茶點部 巧製星期美點每週更換精選國產名貴岩茶妙製上湯粉麵　營業時間 上午八時三十分起至午後十時止　地址韶關風度中路二三五號電話舖面四四五號二樓四一三號

曲江 仁壽大藥房　總代理特效白濁斷根藥　本號自備車輛往來老隆興寧承接代運貨物如蒙賜顧請到接洽便妥

德國減濁能　批發　中西藥品　價格相宜　電話一五八

醒群電影院　本月六日起映　又來一部南粵公司攝製猛片　全部粵語　粵曲歌唱　香艷　無上佳片　有女懷春　一個風流少奶，兩個懷春少女，都愛上兩個新來工人，老爺卻夢在鼓裏，弄到滿堂糊塗，笑話百出，趣妙絕頂最新！　李綺年 子喉七 盧敦 胡美倫 巢非非 主演　千嬌百媚，你消魂蝕骨；滑稽處，你手舞足蹈；香艷處，你色授魂與！　大導演湯曉丹嘔心傑作

國語巨片預告：一夜豪華 陳玉梅主演

陸軍軍醫學校廣東分校同學通訊處通告　前設廣州之同學通訊處因廣州淪陷後停辦現承各方催促在韶重新籌設以期密切聯繫業于去（四）月十三日召開籌備會議當經議決剋日開始籌備一切事項現已籌備就緒自應繼續開第一次同學大會共策進行茲定五月十三日上午十時設座曲江（抗日東路五十九號）本處禮堂開會討論凡我同學務希於五月十二日以前來處登記并希屆時出席爲幸（八九三）

遺失聲明　本人於四月三日因公赴龍仙中途遺失廣東省戰時貿易管理處第75號證章一枚特登報聲明作廢 張綱啓（九六三）

茲有本排通信上等兵鄧學友姜恭和二名於五月三日晚潛逃携去二十八年佩用之（5064）（5104）符號符章各兩面特此聲明作廢 通信兵第一團第五營第十七連第一排排長焦東智啓（一四三）

買車啓事　鄙人由劉君鈞棠介紹買受韶連公路曲乳段利行車公司大偈李成自用一九二九年雪佛蘭小遼汽器一架機器號碼（885501）號凡與該車有關手續者請於登報五日內直接向李成君理楚一經交易後概與本人無涉特此聲明 劉偉光啓（四〇四）

徵僱木刻人才　本報茲代某文化機關徵僱木刻匠一名，以能刻各種字體及五號鉛字者爲合格，如欲應徵者請到本報與印本昭面商。大光報謹啓

吉河書室 崇文書院 兩業主鑒　敝店之舖和貯候日久未見到來收未定亦實不欲再代爲保存也 清遠城大蓬隆店啓（四六三）

敝人此次由廣西柳州出發廣東於中途失去曲江公路局考取學字〇〇〇九六號碼尚有後方勤務527號證章一枚所失之物除呈請補發外不拘何人[illegible]作無效特此登報申明作廢 輜汽[illegible]兵 徐華盛白（五八三）

囍 結婚啓事　我倆經多年認識雙方同意作終身伴侶於本年元月十四日在曲江結婚國難期間免除儀式特此敬告各成友 [illegible]錫 [illegible]玉 同啓（四八三）

囍 結婚啓事　我倆經多年認識雙方同意作終身伴侶於本年五月五日舉行結婚國難期間免除儀式特此敬告各成友 馮定一 梁琰章 同啓（二八三）

遺失聲明　鄙人等向南雄嶺南鎮公所領得往廬苞旅行証谷一張于本月四日遺失除呈報鎮公所備案外特登報聲明作廢 董少南 徐步青 全啓（八四三）

孫子兵法書目彙編 陸達節編 每冊五角　四十年來救國論著概覽 陸達節編 每冊二元　軍委會軍訓部編譯處印行　曲江青年書店經售（六八三）

八一三圖書公司　新到操典詳解，野外勤務，祖國教育，作戰命令，現代戰術，陣地戰術，軍用書四十餘種；三民主義，建國方略，領袖言行，亞洲內幕，歐洲內幕等黨政經濟書刊百餘種；袖珍中外地圖表冊十餘種。航空信箋信封，中小學教科書仍有大量經售。歡迎各界參觀，選購！地址——韶關風度北路一零七號

黃霖啓事　霖服務黨國奉公守法素秉至誠頃聞有人盜取本人姓名播弄是非損害本人聲譽深堪痛恨除呈請層峯嚴究外特此登報聲明（一八二七）

國一八六下疳散　主治 楊梅疔瘡 [illegible] 斷根 永無再發　風度北路普威藥房經理　各大藥房均有代售